РОССИЙСКОЕ ВОЕННО ИСТОРИЧЕСКОЕ ОБЩЕСТВО
история.рф

ГЕРОИ И ПОДВИГИ

ЮНЫЕ ЗАЩИТНИКИ РОДИНЫ



Вклад детей и подростков в Великую Победу огромный!

В Великой Отечественной войне принимали участие свыше 400 тысяч советских детей и подростков допризывного возраста. Они сражались на всех фронтах войны, освобождали страны Европы, штурмовали Берлин. Сотни тысяч работали на заводах и фабриках. Двадцать миллионов трудились на полях колхозов и совхозов. Главным для них был мотив – беззаветная любовь к Родине.

Незабываемой вехой в жизни многих юных защитников стал отдых в легендарном пионерском лагере Советского Союза – «Артеке». Но мирную жизнь оборвало 22 июня 1941 года... День за днём дети и подростки, наравне со взрослыми, приближали Великую Победу. Выстояли и победили!

Всем известны строки стихотворения «Рассказ танкиста»:

Был трудный бой. Всё ниже, как спросонку,
И только не могу себе простить:
Из тысяч лиц узнал бы я мальчонку,
А как зовут, забыл его спросить...

«Когда-нибудь, – писал Александр Твардовский, – фигура этого мальчика в раздувающейся пузырем рубашонке, держащегося одной рукой за башню танка, идущего в бой, будет изваяна скульптором».

Так и получилось спустя 80 лет.
1 июня 2022 года в г. Курске Российским военно-историческим обществом был открыт Мемориал «Сынам полков» и новая экспозиция военно-исторического музея «Юные защитники Родины». Выставка создана Российским военно-историческим обществом совместно с музеем «Юные защитники Родины» – филиалом Курского областного краеведческого музея.

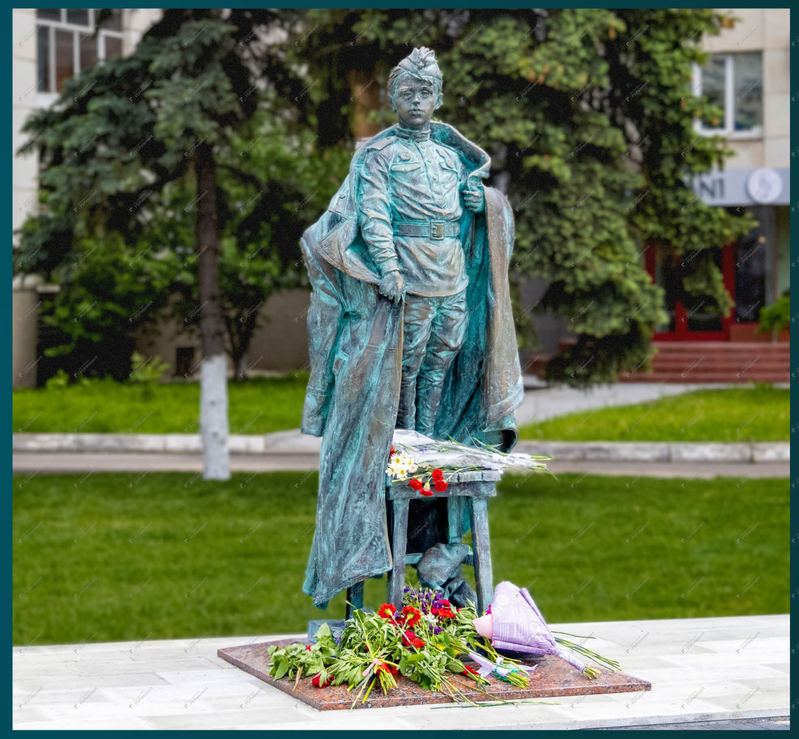



ЮНЫМ ГЕРОЯМ – УЧАСТНИКАМ ВЕЛИКОЙ ОТЕЧЕСТВЕННОЙ ВОЙНЫ ПОСВЯЩЕНА ЭТА ВЫСТАВКА

ИСТОРИЯ.РФ
ГЕРОИ И ПОДВИГИ

ОБРАЗЫВОЙНЫ.РФ
УНИКАЛЬНЫЕ ФОТОГРАФИИ ВРЕМЕН ВЕЛИКОЙ ОТЕЧЕСТВЕННОЙ ВОЙНЫ

ЛЕКТОРИЙ ДОСТОЕВСКИЙ
ВОЗДВИЖЕНКА, 1

КУРСКИЙ ВОЕННО-ИСТОРИЧЕСКИЙ МУЗЕЙ
«ЮНЫЕ ЗАЩИТНИКИ РОДИНЫ»

РОССИЙСКОЕ ВОЕННО ИСТОРИЧЕСКОЕ ОБЩЕСТВО
история.рф

ЮНЫЕ ЗАЩИТНИКИ РОДИНЫ

1941-1945

Володя Дубинин отдыхал в «Артеке» в 1941 году в «Верхнем» лагере.

Володя Дубинин родился в 1927 году в Керчи.

За хорошую учёбу и победу на городских соревнованиях по авиамоделированию (модель планера Володи установила рекорд) в 1941 году В. Дубинин был премирован путёвкой в «Артек».

В годы войны Володя стал участником партизанского отряда, воевавшего в каменоломнях пос. Старый Карантин в 6 км от центра Керчи. Со своими боевыми товарищами не раз ходил в разведку, добывал сведения о расположении и численности вражеских частей.

Во время одной из разведок узнал, что немцы собираются затопить каменоломни. Рискуя жизнью, в дневное время прошёл вражеские посты и предупредил партизан об опасности и тем самым спас жизнь отряду.

Володя Дубинин погиб 4 января 1942 года, помогая сапёрам при разминировании подходов к каменоломням.

1 марта 1942 года В. Дубинин был посмертно награждён Орденом Красного Знамени.

Отряд бойцов провёл он через мины,
А сам лежать остался на снегу.
В тот день открыто плакали мужчины
И поклялись, что отомстят врагу.

Не удалось планёр тебе достроить,
И столько фильмов ты не досмотрел...
Мальчишка каждый хочет стать героем,
А ты им стал, Володя, ты – сумел!

«Песня о Володе Дубинине»
Музыка: В. Шаинский, слова: Н. Олев

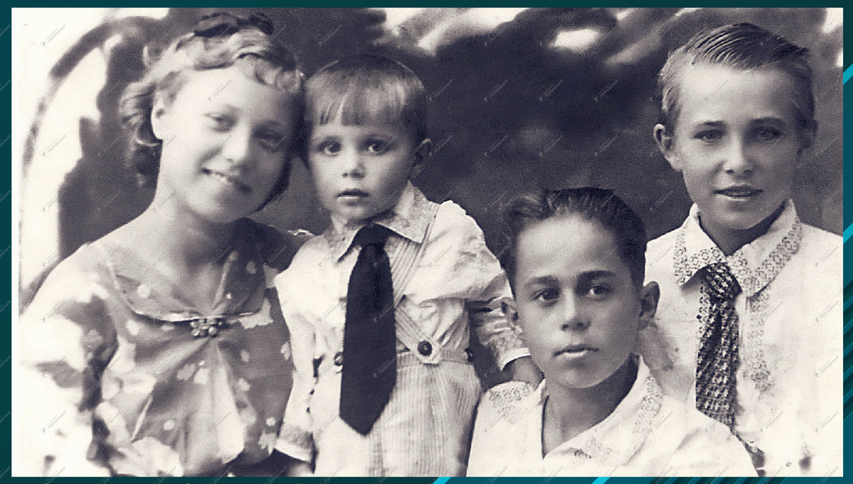

В. Дубинин с двоюродными братьями и сестрой

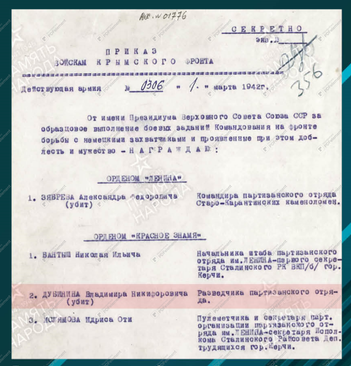

СЕКРЕТНО
экз. №

ПРИКАЗ
ВОЙСКАМ КРЫМСКОГО ФРОНТА

Действующая армия № 0306 «1» марта 1942г.

От имени Президиума Верховного Совета Союза ССР за образцовое выполнение боевых заданий Командования на фронте борьбы с немецкими захватчиками и проявленные при этом доблесть и мужество – НАГРАЖДАЮ:

ОРДЕНОМ «ЛЕНИНА»

1. ЗЯБРЕВА Александра Федоровича (убит)	Командира партизанского отряда Старо-Карантинских каменоломен.

ОРДЕНОМ «КРАСНОЕ ЗНАМЯ»

1. ВАНТЫШ Николая Ильича	Начальника штаба партизанского отряда им. ЛЕНИНА-первого секретаря Сталинского РК ВКП/б/ гор. Керчи.
2. ДУБИНИНА Владимира Никифоровича (убит)	Разведчика партизанского отряда.
3. КАЛЯМОВА Идриса Оти	Пулеметчика и секретаря парт. организации партизанского отряда им. ЛЕНИНА-секретаря Исполкома Сталинского Райсовета Деп. трудящихся гор. Керчи.

Приказ о награждении Орденом Красного Знамени (посмертно), 1 марта 1942 г.

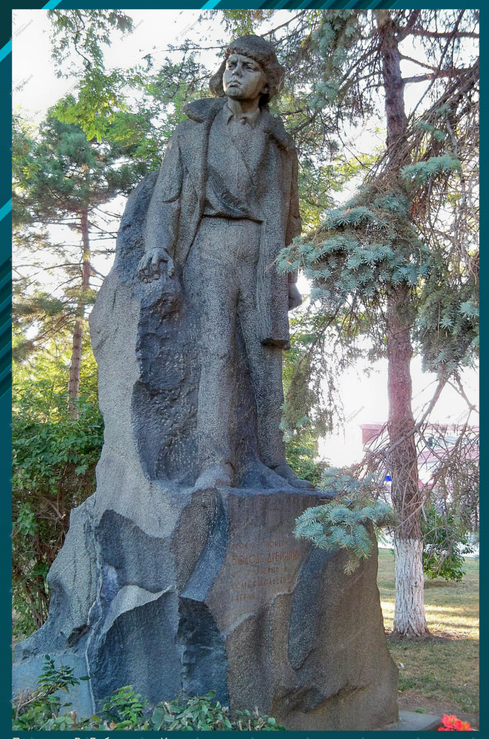

Памятник В. Дубинину в Керчи



Перед авиамодельным состязанием.
Из книги «АРТЕК», 1940 г.

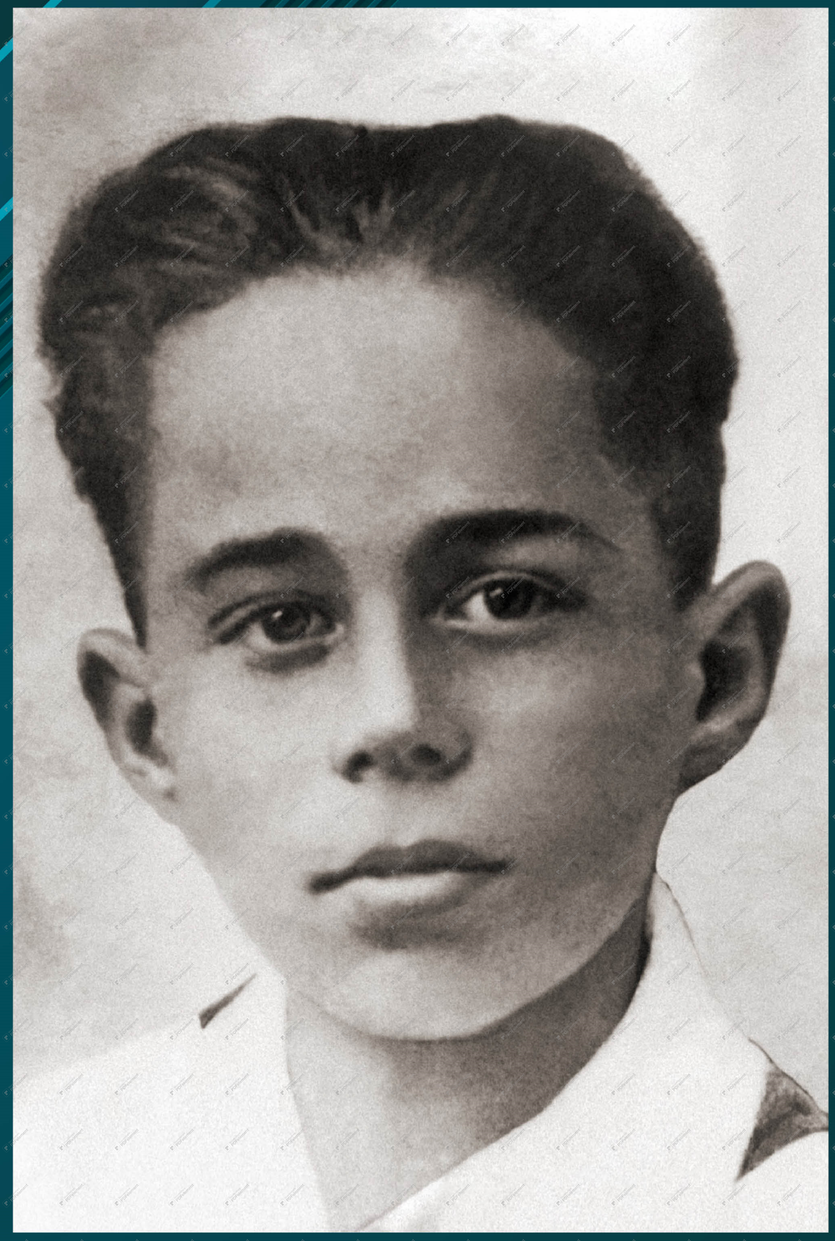

ВЛАДИМИР ДУБИНИН

ИСТОРИЯ.РФ ГЕРОИ И ПОДВИГИ
ОБРАЗЫВОЙНЫ.РФ
УНИКАЛЬНЫЕ ФОТОГРАФИИ ВРЕМЕН ВЕЛИКОЙ ОТЕЧЕСТВЕННОЙ ВОЙНЫ
ЛЕКТОРИЙ ДОСТОЕВСКИЙ ВОЗДВИЖЕНКА, 1
КУРСКИЙ ВОЕННО-ИСТОРИЧЕСКИЙ МУЗЕЙ «ЮНЫЕ ЗАЩИТНИКИ РОДИНЫ»

РОССИЙСКОЕ ВОЕННО ИСТОРИЧЕСКОЕ ОБЩЕСТВО
история.рф

ЮНЫЕ ЗАЩИТНИКИ РОДИНЫ

1941-1945

Витя Коробков отдыхал в «Артеке» в 1938 году и в июне 1941 года в «Верхнем» лагере.

Витя Коробков родился в 1929 году в Феодосии.

За отличную учёбу мальчик дважды был награждён путёвкой в пионерский лагерь «Артек», где и застала его Великая Отечественная война.

Во время вражеской оккупации Крыма Витя помогал своему отцу, члену подпольной организации Михаилу Коробкову. Через Витю поддерживалась связь между членами партизанских групп.

Позже В. Коробков стал разведчиком штаба 3-й бригады Восточного соединения партизан Крыма. В круг обязанностей юного партизана входило изучение местности, важных дорог, тропинок.

16 февраля 1944 года отец и сын Коробковы были арестованы во время операции в Феодосии. Две недели фашисты подвергали юного патриота жестоким пыткам. Витя держался мужественно и стойко до конца, не выдав своих боевых товарищей.

4 марта 1944 года Вите исполнилось 15 лет.
9 марта он был расстрелян немецко-фашистскими захватчиками.

Виктор Коробков был посмертно награждён медалью «За отвагу».

Когда выйдешь, найди маму, передай, что я умер за Родину.

Последние слова Вити Коробкова товарищу по камере



Из книги «АРТЕК», 1940 г.



Катер «Витя Коробков» построен в 1971 году. Крым, Феодосия



Камень с именами героев-артековцев, погибших в годы Великой Отечественной войны.
Открыт в 1957 г. Автор и создатель – артековский художник Г.А. Девятовский. Обновлён в 2005 г.



Дом, в котором жил В. Коробков, Феодосия



Памятник пионеру-герою Вите Коробкову в Феодосии

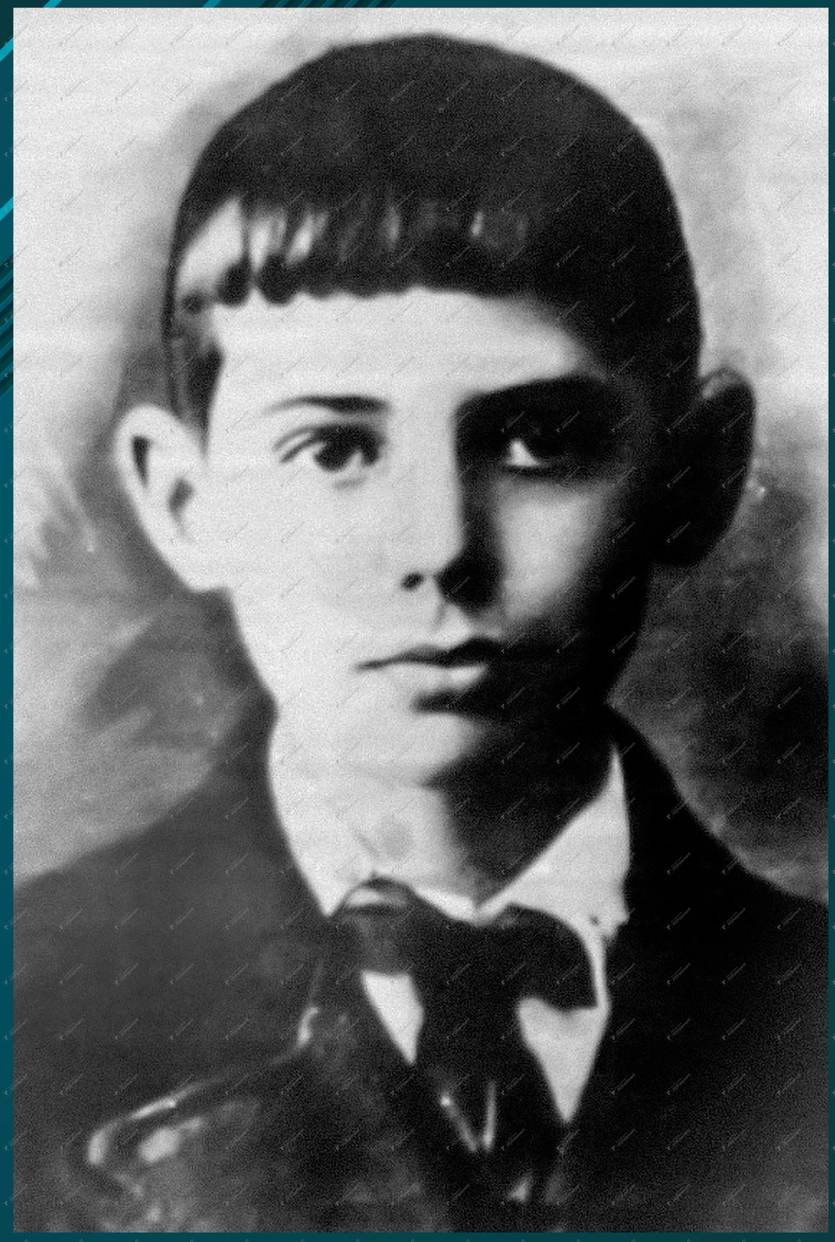

ВИКТОР КОРОБКОВ

ИСТОРИЯ.РФ
ГЕРОИ И ПОДВИГИ

ОБРАЗЫВОЙНЫ.РФ
УНИКАЛЬНЫЕ ФОТОГРАФИИ ВРЕМЕН ВЕЛИКОЙ ОТЕЧЕСТВЕННОЙ ВОЙНЫ

ЛЕКТОРИЙ ДОСТОЕВСКИЙ
ВОЗДВИЖЕНКА, 1

КУРСКИЙ ВОЕННО-ИСТОРИЧЕСКИЙ МУЗЕЙ
«ЮНЫЕ ЗАЩИТНИКИ РОДИНЫ»

РОССИЙСКОЕ ВОЕННО ИСТОРИЧЕСКОЕ ОБЩЕСТВО
история.рф

ЮНЫЕ ЗАЩИТНИКИ РОДИНЫ

1941-1945

Когда началась война, **Арону Верницкому** исполнилось 5 лет, его семья жила в Минске.

Отца забрали на фронт, а он с мамой и старшей сестрой оказался в оккупации. Во время очередной облавы на гетто их повели на расстрел. При первых же выстрелах мама толкнула сына в ров. Мальчик смог спастись, укрывался в лесу и прятался в сараях.

Его вместе с другим сиротой обнаружили бойцы роты связи 75-й гвардейской стрелковой дивизии. Ребята стали посыльными, помогали восстанавливать связь, крутили бинты в медсанбате, чистили снаряды.

Арон Верницкий принимал участие в освобождении Белоруссии, Прибалтики, Польши. В одном из боёв в январе 1945 года его друг Миша погиб, сам Арон был контужен и потерял на время зрение и слух.

Потом была Германия и долгожданная Победа!

В 10 лет Арон Верницкий был награждён медалями «За освобождение Варшавы», «За взятие Берлина», «За победу над Германией».

Арон Верницкий был отрядным вожатым в пионерском лагере «Артек».

Мама, мы отомстили!

Надпись, сделанная Ароном Верницким на стене поверженного рейхстага



Арон Верницкий в «Артеке», 1946 г.



Приём в почётные пионеры, «Артек», 1970-е гг.



А. Верницкий в «Артеке», 11 мая 1959 г.



Арон Верницкий – воспитанник 75-й гвардейской стрелковой дивизии Героя Советского Союза Василия Горишнего, 1945 г.

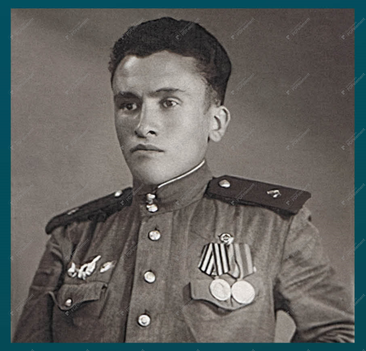

А. Верницкий, 1953 г.



АРОН ВЕРНИЦКИЙ

ИСТОРИЯ.РФ
ГЕРОИ И ПОДВИГИ

ОБРАЗЫВОЙНЫ.РФ
УНИКАЛЬНЫЕ ФОТОГРАФИИ ВРЕМЕН ВЕЛИКОЙ ОТЕЧЕСТВЕННОЙ ВОЙНЫ

ЛЕКТОРИЙ ДОСТОЕВСКИЙ
ВОЗДВИЖЕНКА, 1

КУРСКИЙ ВОЕННО-ИСТОРИЧЕСКИЙ МУЗЕЙ
«ЮНЫЕ ЗАЩИТНИКИ РОДИНЫ»

РОССИЙСКОЕ ВОЕННО ИСТОРИЧЕСКОЕ ОБЩЕСТВО
история.рф

ЮНЫЕ ЗАЩИТНИКИ РОДИНЫ

1941-1945

Костя Кравчук родился в 1931 году в Киеве.

В сентябре 1941 года отходящие с боями наши части двигались через Киев. Раненые знамёнщики 968-го и 970-го стрелковых полков 255-й стрелковой дивизии несли с собой боевые знамёна. В момент затишья Костя выглянул из укрытия на улицу и подбежал к красноармейцам. Они передали ему свёрток с полковыми знамёнами.

Сначала Костя закопал знамёна в ближайшем саду, но с началом дождей вынужден был их перепрятать. Он сложил их в холщовый мешок, просмолил его и опустил в заброшенный колодец, а затем постоянно проверял их сохранность.

В 1943 году Костя был отправлен фашистами на принудительные работы в Германию, но ему удалось сбежать с эшелона, перейти линию фронта и вернуться в уже освобождённый Красной Армией Киев.

На следующий день после возвращения домой Костя достал из тайника знамёна и передал их коменданту города.

За этот подвиг 1 июня 1944 года Константин Кравчук был награждён Орденом Красного Знамени, став самым молодым кавалером этого Ордена.

В 1975 году Константин Кравчук был гостем «Артека» на торжествах, посвященных 50-летию пионерлагеря.

Костя Кравчук, рискуя своей жизнью и жизнью своих близких, взял боевые знамёна, вложил их в мешок, осмолил и опустил их в колодец.

В течение всего периода оккупации юный патриот не выдал тайны и хранил боевые знамёна до прихода частей Красной Армии.

Из Наградного листа, 23 мая 1944 г.

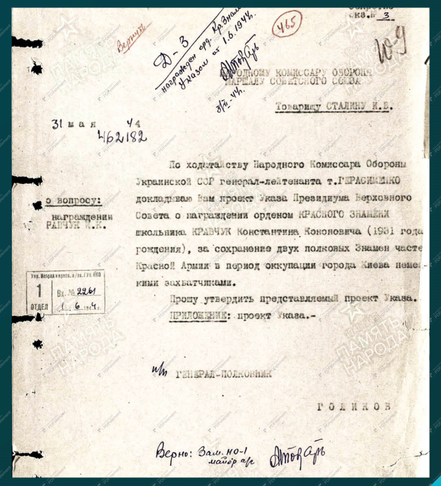

Ходатайство о награждении Орденом Красного Знамени

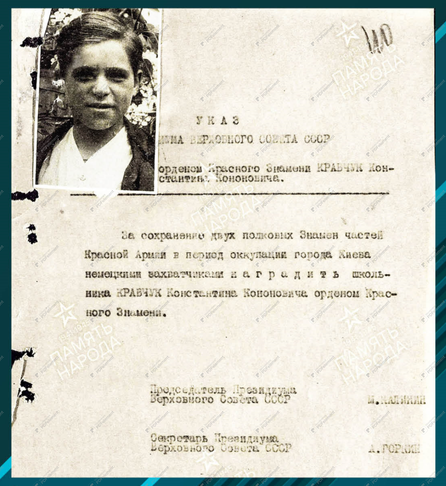

Указ о награждении Орденом Красного Знамени, 1 июня 1944 г.



Памятный горельеф по мотивам стихотворения А.Т. Твардовского «Рассказ танкиста», г. Курск. Автор проекта: Р.И. Мединский





Патриотический поступок пионера

Костя Кравчук сохранил два полковых знамени

Из газеты «Ленинское знамя», 16 июня 1944 г.



Военный комендант гарнизона освобожденного Киева полковник Ф.Н. Ивашкин благодарит Костю Кравчука



КОНСТАНТИН КРАВЧУК

ИСТОРИЯ.РФ
ГЕРОИ И ПОДВИГИ

ОБРАЗЫВОЙНЫ.РФ
УНИКАЛЬНЫЕ ФОТОГРАФИИ ВРЕМЕН ВЕЛИКОЙ ОТЕЧЕСТВЕННОЙ ВОЙНЫ

ЛЕКТОРИЙ ДОСТОЕВСКИЙ
ВОЗДВИЖЕНКА, 1

КУРСКИЙ ВОЕННО-ИСТОРИЧЕСКИЙ МУЗЕЙ
«ЮНЫЕ ЗАЩИТНИКИ РОДИНЫ»

РОССИЙСКОЕ ВОЕННО ИСТОРИЧЕСКОЕ ОБЩЕСТВО
история.рф

ЮНЫЕ ЗАЩИТНИКИ РОДИНЫ

1941-1945

Иван Пинчук родился в 1933 году в Гомельской области Белоруссии.

Оставшись без родителей в 9-летнем возрасте, в начале Великой Отечественной войны мальчик был переправлен в партизанский отряд, а впоследствии – в действующую часть Красной Армии.

Стал «сыном» 177-го стрелкового полка, с февраля 1943 по сентябрь 1945 гг. принимал участие в боевых действиях, был посыльным и связным.

После тяжёлого ранения в голову лечился в госпитале, а затем продолжал воевать вплоть до взятия Берлина. Демобилизован в августе 1945 г. со второй группой инвалидности.

Награждён орденом Отечественной войны II степени, медалями «За отвагу», «За победу над Германией» и другими.

Иван Пинчук отдыхал в «Артеке» в 1947 году.

Была зима и жесткой, и метельной,
Была судьба у всех людей одна.
У нас и детства не было отдельно,
А были вместе – детство и война.

...Года пройдут, но эти дни и ночи
Придут не раз во сне тебе и мне.
И, пусть мы были маленькими очень,
Мы тоже победили в той войне.

Р. Рождественский



Новая экспозиция музея «Юные защитники Родины», г. Курск

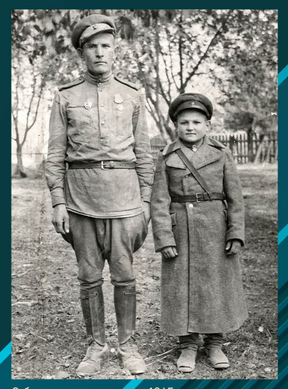

С боевым товарищем, 1945 г.



Иван Пинчук на отдыхе в «Артеке», 1947 г.



Польша, 1944 г.



С товарищами. Польша, 1944 г.



ИВАН ПИНЧУК

ИСТОРИЯ.РФ
ГЕРОИ И ПОДВИГИ

ОБРАЗЫВОЙНЫ.РФ
УНИКАЛЬНЫЕ ФОТОГРАФИИ ВРЕМЕН ВЕЛИКОЙ ОТЕЧЕСТВЕННОЙ ВОЙНЫ

ЛЕКТОРИЙ ДОСТОЕВСКИЙ
ВОЗДВИЖЕНКА, 1

КУРСКИЙ ВОЕННО-ИСТОРИЧЕСКИЙ МУЗЕЙ
«ЮНЫЕ ЗАЩИТНИКИ РОДИНЫ»

РОССИЙСКОЕ ВОЕННО ИСТОРИЧЕСКОЕ ОБЩЕСТВО
история.рф

ЮНЫЕ ЗАЩИТНИКИ РОДИНЫ

1941-1945

Самым маленьким в истории Великой Отечественной войны сыном полка стал 6-летний **Серёжа Алешков.**

Серёжа Алешков родился в 1936 году в д. Грынь Калужской области. Фашисты казнили его маму и брата, деревню сожгли.

В лесу Серёжу нашли разведчики, и после излечения в госпитале мальчик стал сыном 142-го гвардейского стрелкового полка 47-й гвардейской стрелковой дивизии.

Он разносил письма и газеты, во время боёв по-пластунски таскал автоматчикам патроны, а пулеметчикам воду, потом его стали брать в разведку. В начале ноября 1942 года вместе с полком мальчик попал под Сталинград. Свою первую боевую награду – медаль «За боевые заслуги» С. Алешков получил за спасение командира.

Спустя полгода Серёжа получил боевое ранение. После выздоровления был направлен в только что открывшееся Тульское Суворовское военное училище.

Майор Михаил Воробьев – офицер, которому Серёжа спас жизнь, усыновил его.

Своей жизнерадостностью, любовью к части и окружающим, в чрезвычайно трудных моментах вселял бодрость и уверенность в победе. Является любимцем полка.

Из Приказа на награждение медалью «За боевые заслуги», 26 апреля 1943 г.



Сергей Алешков



Серёжа Алешков (1-й ряд, со значком гвардейца) среди тульских суворовцев



Ветераны Великой Отечественной войны – бывшие сыны полков Алексей Воднев, Сергей Алешков, Георгий Смирницкий. Курск, 1985 г.



Новая экспозиция музея «Юные защитники Родины», г. Курск



СЕРГЕЙ АЛЕШКОВ

ИСТОРИЯ.РФ
ГЕРОИ И ПОДВИГИ

ОБРАЗЫВОЙНЫ.РФ
УНИКАЛЬНЫЕ ФОТОГРАФИИ ВРЕМЕН ВЕЛИКОЙ ОТЕЧЕСТВЕННОЙ ВОЙНЫ

ЛЕКТОРИЙ ДОСТОЕВСКИЙ
ВОЗДВИЖЕНКА, 1

КУРСКИЙ ВОЕННО-ИСТОРИЧЕСКИЙ МУЗЕЙ
«ЮНЫЕ ЗАЩИТНИКИ РОДИНЫ»

РОССИЙСКОЕ ВОЕННО ИСТОРИЧЕСКОЕ ОБЩЕСТВО
история.рф

ЮНЫЕ ЗАЩИТНИКИ РОДИНЫ

1941-1945

Жора Артёменков родился в 1931 году.

В марте 1943 года 12-летний Жора сбежал на фронт и попал в разведвзвод.

Изображая беспризорника, проникал в населённые пункты, занятые врагом, запоминал расположение штаба, домов, систему охраны.

Во время выполнения одного из заданий фашисты зашли в тыл советским разведчикам. Жора шёл последним и, действуя в составе разведки, проявил мужество и отвагу, увидев и уничтожив 3-х солдат противника. За этот подвиг в июле 1945 года Г. Артёменков был награждён медалью «За отвагу».

Юный разведчик участвовал в освобождении Польши, штурме Берлина.

Сын полка легендарной 150-й стрелковой Идрицкой дивизии Георгий Артёменков навсегда остался запечатлён на ступенях поверженного рейхстага вместе со своими боевыми товарищами. В их числе – Герои Советского Союза Михаил Егоров и Мелитон Кантария.

Берлин не снится мне.
Мне снятся те люди, с которыми я был.
Это ведь бесподобные люди!

Георгий Алексеевич Артёменков



Жора Артёменков среди участников штурма рейхстага



Г. Артёменков на ступенях поверженного рейхстага, 1945 г.



Ветераны 150-й стрелковой дивизии у Знамени Победы, 1975 г.



Г.А. Артёменков (2-й слева) с однополчанами, 1970-1980-е гг.
В центре – Герой Советского Союза Мелитон Кантария





ГЕОРГИЙ АРТЁМЕНКОВ

ИСТОРИЯ.РФ
ГЕРОИ И ПОДВИГИ

ОБРАЗЫВОЙНЫ.РФ
УНИКАЛЬНЫЕ ФОТОГРАФИИ ВРЕМЕН ВЕЛИКОЙ ОТЕЧЕСТВЕННОЙ ВОЙНЫ

ЛЕКТОРИЙ ДОСТОЕВСКИЙ
ВОЗДВИЖЕНКА, 1

КУРСКИЙ ВОЕННО-ИСТОРИЧЕСКИЙ МУЗЕЙ
«ЮНЫЕ ЗАЩИТНИКИ РОДИНЫ»

РОССИЙСКОЕ ВОЕННО ИСТОРИЧЕСКОЕ ОБЩЕСТВО
история.рф

ЮНЫЕ ЗАЩИТНИКИ РОДИНЫ

1941-1945

Алексей Воднев родился в 1928 году в с. Михайловка Курской области.

В октябре 1941 года мальчик хотел уйти на фронт вслед за отцом, но его вернули домой. После второй настойчивой попытки он был зачислен сыном полка в 87-ю стрелковую дивизию под командованием А.И. Родимцева.

Алексей Воднев участвовал в боях за Сталинград, воевал на Курской дуге. В сентябре 1943-го в составе 13-й гвардейской стрелковой дивизии юный разведчик освобождал Полтаву.

В начале 1944 года при освобождении Кривого Рога его разведгруппа уничтожила артиллерийские расчёты немецких орудий и удерживала позиции до подхода наших танков. За этот бой А. Воднев был награждён медалью «За отвагу» – уже во второй раз.

Алексей Воднев участвовал в боях за освобождение польского города Познань, форсировал Одер. Великую Победу встретил в освобожденной Польше.

Много разного было в моей военной биографии: битвы за Сталинград и на Курской дуге, раны и контузии, но самым страшным была смерть моих старших друзей-однополчан... После войны сбылась моя мечта – стать офицером.

Алексей Дмитриевич Воднев



Урок Мужества в школе


Участники Всесоюзного слета Юных защитников Родины в Курске, 24 августа 1988 г.


Командир 13-й гвардейской стрелковой дивизии Александр Родимцев


Ветеран Великой Отечественной войны Алексей Дмитриевич Воднев



АЛЕКСЕЙ ВОДНЕВ

ИСТОРИЯ.РФ
ГЕРОИ И ПОДВИГИ

ОБРАЗЫВОЙНЫ.РФ
УНИКАЛЬНЫЕ ФОТОГРАФИИ ВРЕМЕН ВЕЛИКОЙ ОТЕЧЕСТВЕННОЙ ВОЙНЫ

ЛЕКТОРИЙ ДОСТОЕВСКИЙ
ВОЗДВИЖЕНКА, 1

КУРСКИЙ ВОЕННО-ИСТОРИЧЕСКИЙ МУЗЕЙ
«ЮНЫЕ ЗАЩИТНИКИ РОДИНЫ»

РОССИЙСКОЕ ВОЕННО ИСТОРИЧЕСКОЕ ОБЩЕСТВО
история.рф

ЮНЫЕ ЗАЩИТНИКИ РОДИНЫ

1941-1945

Ваня Гришанов родился в 1932 году в д. Шепелево Орловской области.

Оставшись во время войны сиротой (мама и сёстры погибли при фашистской бомбардировке), мальчик попал к партизанам и стал их связным. Под видом попрошайки мальчик ходил по окрестностям, замечал вражескую технику и объекты.

В разгар боёв на Курской дуге он был принят в отдельный истребительный противотанковый дивизион, много раз по заданию переходил линию фронта.

В феврале 1944 года И. Гришанов был зачислен воспитанником взвода топографической разведки. В составе своего подразделения он освобождал Румынию, Венгрию (где был сильно контужен), Австрию.

Так, боевой путь сына полка пролёг от Брянска до австрийского города Санкт-Пёльтен, где он и встретил Великую Победу.

В 13 лет Иван Гришанов был награждён медалями «За боевые заслуги», «За взятие Будапешта», «За взятие Вены».

Иван Иванович Гришанов всю жизнь писал и продолжает писать стихи.

Но вот, в сорок третьем вновь стал нелегалом:
Приказ: всех подростков приписывать к тылу,
А я не ушёл. Только в списках не стало,
А всё остальное осталось, как было.

Иван Иванович Гришанов



Иван Гришанов (первый справа) в Софии, 1945 г.



После ранения. Будапешт, 1945 г.





И.И. Гришанов на открытии Мемориала «Сынам полков» в Курске, 1 июня 2022 г.



Иван Гришанов. Австрия, Санкт-Пельтен, май 1945 г.

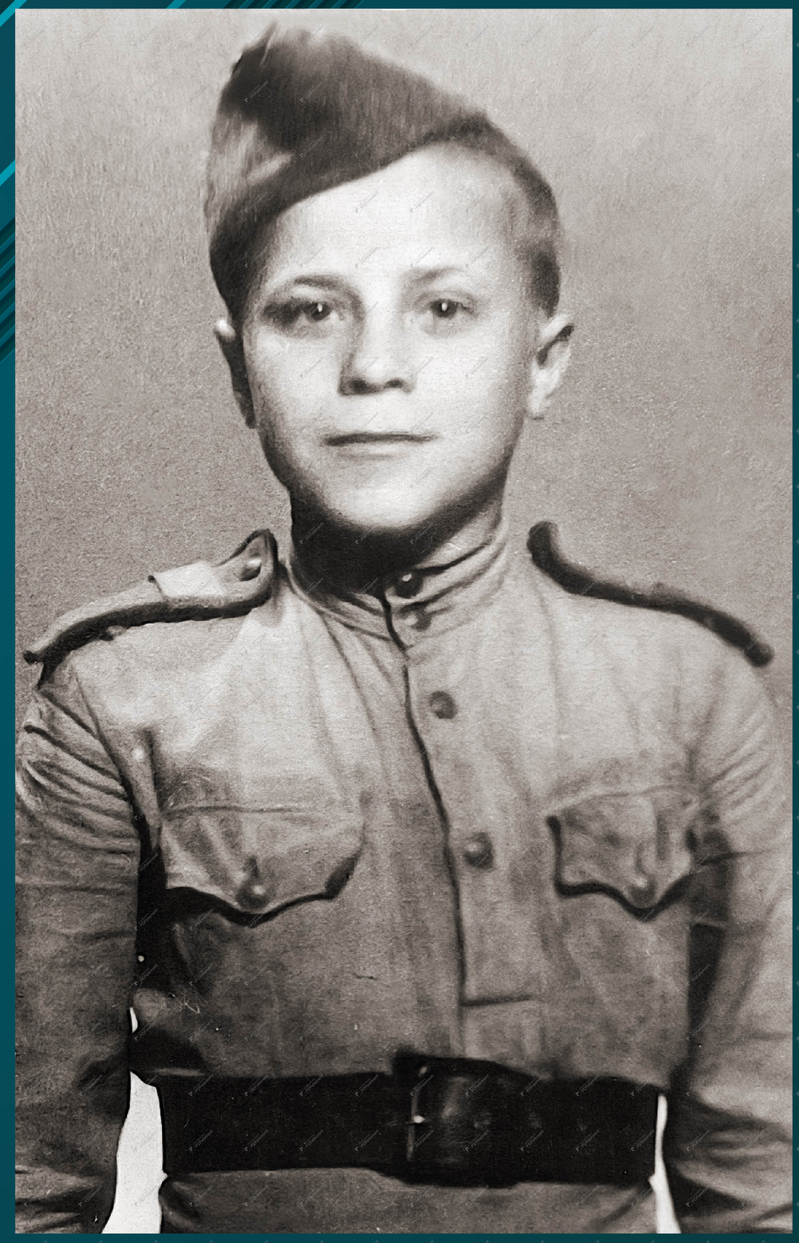

ИВАН ГРИШАНОВ

ИСТОРИЯ.РФ
ГЕРОИ И ПОДВИГИ

ОБРАЗЫВОЙНЫ.РФ
УНИКАЛЬНЫЕ ФОТОГРАФИИ ВРЕМЕН ВЕЛИКОЙ ОТЕЧЕСТВЕННОЙ ВОЙНЫ

ЛЕКТОРИЙ ДОСТОЕВСКИЙ
ВОЗДВИЖЕНКА, 1

КУРСКИЙ ВОЕННО-ИСТОРИЧЕСКИЙ МУЗЕЙ
«ЮНЫЕ ЗАЩИТНИКИ РОДИНЫ»

РОССИЙСКОЕ ВОЕННО ИСТОРИЧЕСКОЕ ОБЩЕСТВО
история.рф

ЮНЫЕ ЗАЩИТНИКИ РОДИНЫ

1941-1945

Гриша Двоеглазов родился в 1929 году в Ижевске.

В 12 лет сбежал на фронт, домой его возвращали 5 раз.

Во время очередного побега мальчик-сирота прибился к танкистам. Став разведчиком 117-го гвардейского танкового полка, он ходил во вражеский тыл, собирал сведения о расположении вражеских войск. Закончил войну в освобождённой Праге.

Из Берлина Гриша был отправлен самолётом в Москву с направлением от полка в Суворовское училище. Но медицинская комиссия признала его непригодным для дальнейшей военной службы по состоянию здоровья – во время войны юный герой был тяжело ранен и контужен.

Награжден медалями «За боевые заслуги», «За отвагу», «За взятие Берлина», «За освобождение Праги».

Всю жизнь Григорий Прокопьевич носил в черепе осколок, а из-за перебитого нерва плохо действовала правая рука.

25.1.45 г. в боях с мелкими группами отходящего противника в районе Вандельгейм (Германия) с группой разведчиков захватил в плен 8 немецких солдат и 1 жандарма.

Из Приказа на награждение медалью «За отвагу», 30 апреля 1945 г.

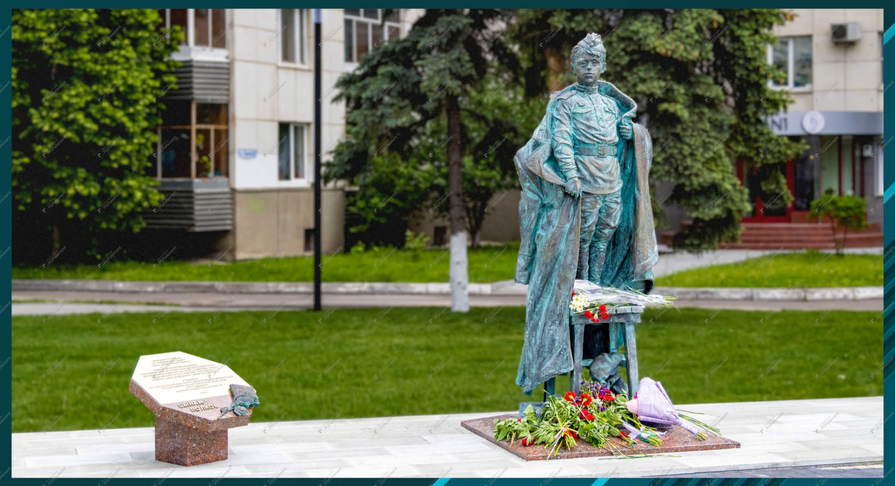

Мемориал «Сынам полков» в Курске. Открыт 1 июня 2022 г. Автор проекта: Р.И. Мединский.





О друзьях-товарищах

ГВАРДЕЙЦУ БЫЛО ДВЕНАДЦАТЬ



Григорий Прокопьевич Двоеглазов



ГРИГОРИЙ ДВОЕГЛАЗОВ

ИСТОРИЯ.РФ
ГЕРОИ И ПОДВИГИ

ОБРАЗЫВОЙНЫ.РФ
УНИКАЛЬНЫЕ ФОТОГРАФИИ ВРЕМЕН ВЕЛИКОЙ ОТЕЧЕСТВЕННОЙ ВОЙНЫ

ЛЕКТОРИЙ ДОСТОЕВСКИЙ
ВОЗДВИЖЕНКА, 1

КУРСКИЙ ВОЕННО-ИСТОРИЧЕСКИЙ МУЗЕЙ
«ЮНЫЕ ЗАЩИТНИКИ РОДИНЫ»

РОССИЙСКОЕ ВОЕННО ИСТОРИЧЕСКОЕ ОБЩЕСТВО
история.рф

ЮНЫЕ ЗАЩИТНИКИ РОДИНЫ

1941-1945

Аркадий Каманин родился в 1928 году на Дальнем Востоке.

Он был сыном известного лётчика, одного из первых Героев Советского Союза Николая Каманина.

В апреле 1943 года Аркадий прибыл на Калининский фронт в штурмовой авиационный корпус, которым командовал его отец. Сначала мальчик работал механиком по спецоборудованию, затем на самолёте У-2 начал летать в качестве бортмеханика и штурмана-наблюдателя.

В июле 1943 г. совершил первый самостоятельный полёт.

Выполнял боевые задания по обеспечению связи, летал через линию фронта к партизанам.
В 15 лет А. Каманин был удостоен своей первой боевой награды – ордена Красной Звезды. Позднее был награждён вторым орденом Красной Звезды, а затем Орденом Красного Знамени. Аркадий Каманин стал самым молодым пилотом в истории Великой Отечественной войны.

Участвовал в Параде Победы на Красной площади 24 июня 1945 года.

А. Каманин скончался в 1947 году от менингита.

Несмотря на свой почти детский возраст (нет 16-ти лет) Аркадий Каманин в короткий срок теоретически и практически овладевает сложной авиационной техникой. Уже в июле месяце 1943 года Каманин был выпущен в первый самостоятельный полёт.

Из Наградного листа, 27 июня 1944 г.

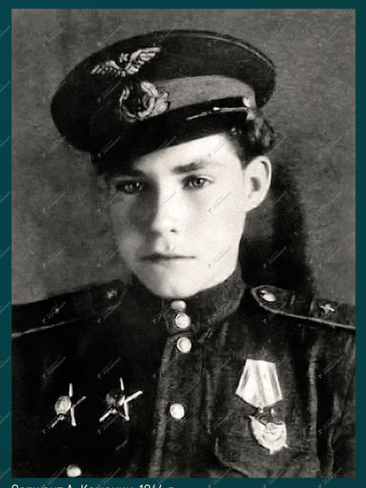

Сержант А. Каманин, 1944 г.

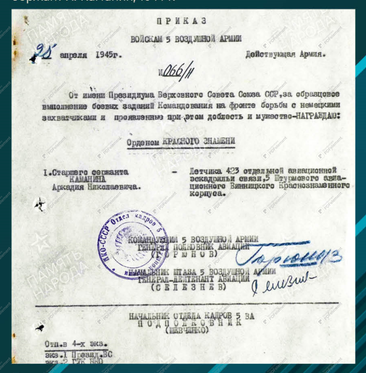

ПРИКАЗ

ВОЙСКАМ 5 ВОЗДУШНОЙ АРМИИ

25 апреля 1945г. Действующая Армия.

№ 066/11

От имени Президиума Верховного Совета Союза ССР, за образцовое выполнение боевых заданий Командования на фронте борьбы с немецкими захватчиками и проявленные при этом доблесть и мужество-НАГРАЖДАЮ:

Орденом КРАСНОГО ЗНАМЕНИ

1. Старшего сержанта КАМАНИНА Аркадия Николаевича. – Летчика 423 отдельной авиационной эскадрильи связи, 5 Штурмового авиационного Винницкого Краснознаменного корпуса.

КОМАНДУЮЩИЙ 5 ВОЗДУШНОЙ АРМИИ
ГЕНЕРАЛ-ПОЛКОВНИК АВИАЦИИ
(ГОРЮНОВ)

НАЧАЛЬНИК ШТАБА 5 ВОЗДУШНОЙ АРМИИ
ГЕНЕРАЛ-ЛЕЙТЕНАНТ АВИАЦИИ
(СЕЛЕЗНЕВ)

НАЧАЛЬНИК ОТДЕЛА КАДРОВ 5 ЗА
ПОДПОЛКОВНИК
(НЕВЧИНКО)

Отп. в 4-х экз.
экз.1 Президиум ВС
экз.2 ГУ Генерал-ЛС

Приказ о награждении Оденом Красного Знамени, 25 апреля 1945 г.

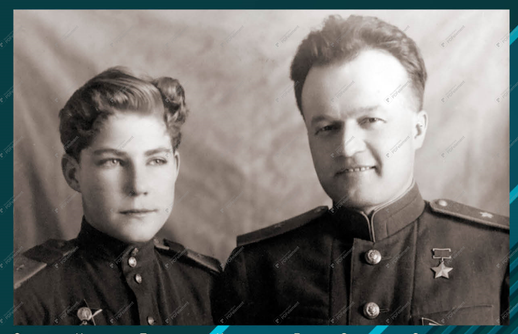

С отцом – Николаем Петровичем Каманиным, Героем Советского Союза, участником операции по спасению экипажа парохода «Челюскин», 1944 г.

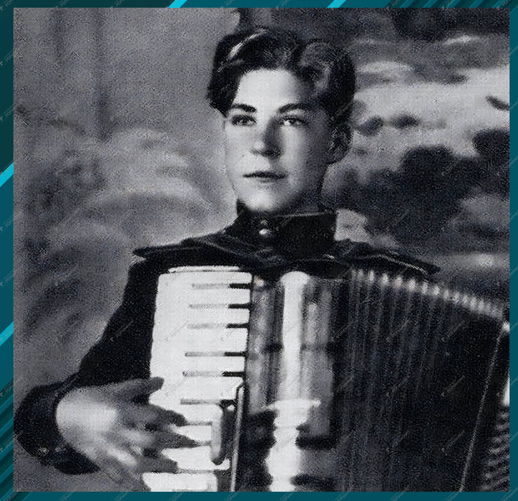





Юный летчик Аркадий Каманин

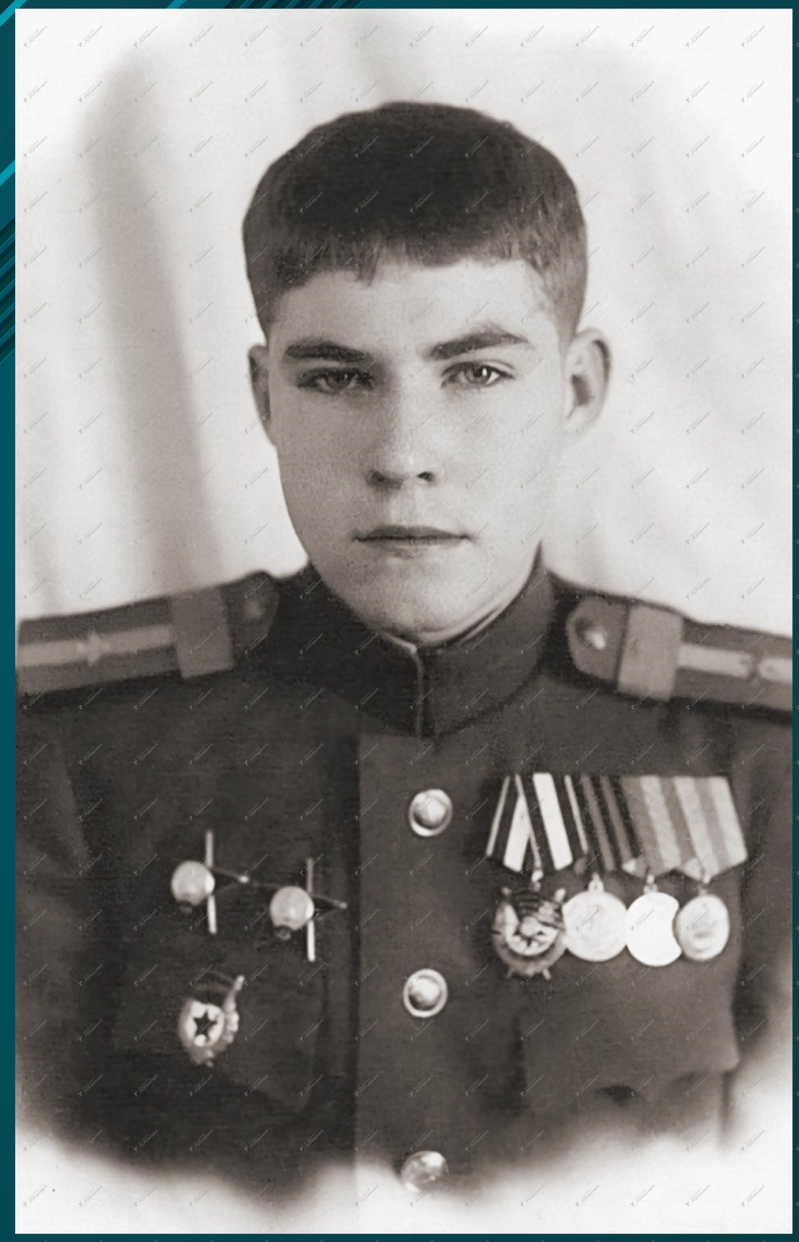

АРКАДИЙ КАМАНИН

ИСТОРИЯ.РФ ГЕРОИ И ПОДВИГИ

ОБРАЗЫВОЙНЫ.РФ
УНИКАЛЬНЫЕ ФОТОГРАФИИ ВРЕМЕН ВЕЛИКОЙ ОТЕЧЕСТВЕННОЙ ВОЙНЫ

ЛЕКТОРИЙ ДОСТОЕВСКИЙ
ВОЗДВИЖЕНКА, 1

КУРСКИЙ ВОЕННО-ИСТОРИЧЕСКИЙ МУЗЕЙ «ЮНЫЕ ЗАЩИТНИКИ РОДИНЫ»

РОССИЙСКОЕ ВОЕННО ИСТОРИЧЕСКОЕ ОБЩЕСТВО
история.рф

ЮНЫЕ ЗАЩИТНИКИ РОДИНЫ

1941-1945

Иван Кузнецов родился в 1928 году в ст. Мигулинской.

В феврале 1943 года, после освобождения своей родной Ростовской области, Иван стал сыном 185-го гвардейского артиллерийского полка. С июня 1943 года служил наводчиком орудия.

12 сентября 1943 года в ходе освобождения Украины от немецко-фашистских захватчиков в районе г. Барвенково под огнём вражеской артиллерии уничтожил орудие, миномётную батарею и наблюдательный пункт противника. За этот подвиг был награжден медалью «За отвагу». Тогда юному герою ещё не исполнилось и 15 лет.

15 января 1945 года при освобождении Польши, будучи раненным, продолжал вести огонь прямой наводкой, подавил 2 пулемёта и разрушил 2 ДЗОТа.

Через месяц И. Кузнецов был награждён орденом Славы III степени.
Впоследствии за совершённые подвиги был награждён орденом Славы II и I степени.

Иван Кузнецов стал самым молодым полным кавалером Ордена Славы в истории Великой Отечественной войны.

В бою 15.01.945 г. при прорыве немецкой обороны был ранен осколком вражеского снаряда, но из строя не вышел, а продолжал вести огонь прямой наводкой. При этом уничтожил 2 пулемета и разрушил 2 ДЗОТа.

Из Наградного листа, 5 февраля 1945 г.



Новая экспозиция музея «Юные защитники Родины», г. Курск

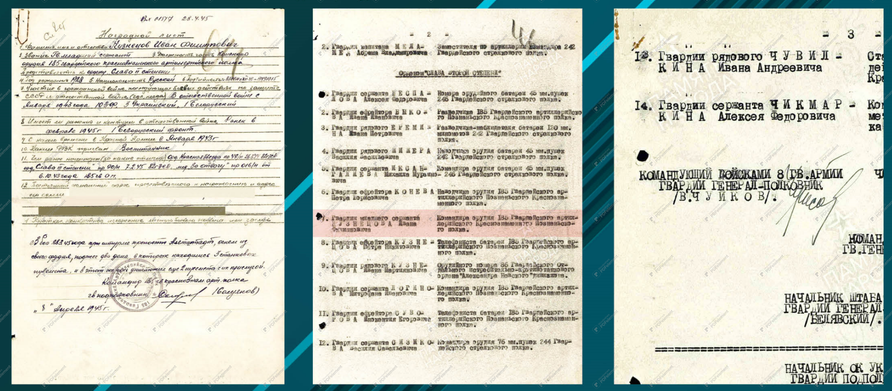
Приказ на награждение Орденом Славы II степени, подписанный командующим 8-й гв.армией В.И. Чуйковым


Иван Филиппович Кузнецов



Мемориальная доска на доме в г. Борисове Минской области, Белоруссия



ИВАН КУЗНЕЦОВ

ИСТОРИЯ.РФ
ГЕРОИ И ПОДВИГИ

ОБРАЗЫВОЙНЫ.РФ
УНИКАЛЬНЫЕ ФОТОГРАФИИ ВРЕМЕН ВЕЛИКОЙ ОТЕЧЕСТВЕННОЙ ВОЙНЫ

ЛЕКТОРИЙ ДОСТОЕВСКИЙ
ВОЗДВИЖЕНКА, 1

КУРСКИЙ ВОЕННО-ИСТОРИЧЕСКИЙ МУЗЕЙ
«ЮНЫЕ ЗАЩИТНИКИ РОДИНЫ»

РОССИЙСКОЕ ВОЕННО ИСТОРИЧЕСКОЕ ОБЩЕСТВО
история.рф

ЮНЫЕ ЗАЩИТНИКИ РОДИНЫ

1941-1945

Эрик Лукьянов родился в 1927 году в Ульяновске.

В школьные годы показывал себя образцовым учеником.

Эрик был призван на службу в Соловецкую школу юнг Военно-Морского Флота. С 1942 года служил на боевом катере рулевым сигнальщиком и пулемётчиком на Балтийском море. Освоил вторую специальность пулеметчика – зенитчика, будучи сам по специальности рулевым – сигнальщиком.

4 августа 1944 года, выполняя боевое задание в Нарвском заливе Балтийского моря, катер, на котором он служил, подвергся массированному нападению вражеской авиации.

Несмотря на напряженную боевую обстановку, Эрик находился на боевом посту, вёл непрерывный огонь по вражеским самолетам из своего пулемета.

Был убит осколком разорвавшейся вражеской бомбы.

Здравствуй Катя!!!
Шлю привет и крепко, крепко целую!!!
Я жив и здоров, чего тебе очень желаю!!!
Я учусь в школе юнг ВМФ.
Сейчас пока занимаемся строевой подготовкой...

Писать буду редко, потому что свободного времени очень мало...

Из письма Э. Лукьянова сестре Екатерине.
7 сентября 1942 г.



Занятия в Соловецкой школе юнг

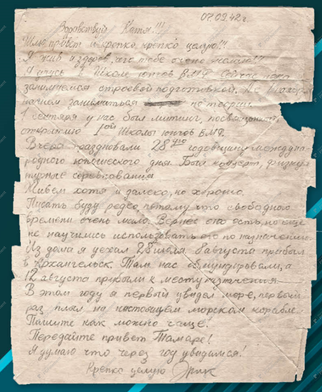

Письмо Эрика Лукьянова сестре Екатерине, 7 сентября 1942 г. ГАНИ Ульяновской области



Памятник воспитанникам Соловецкого учебного отряда Северного флота и школы юнг, погибшим в годы Великой Отечественной войны. Соловецкие острова, Архангельская область

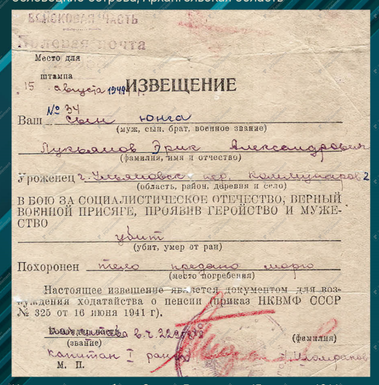

ИЗВЕЩЕНИЕ

№ 24

Ваш сын юнга

(муж, сын, брат, военное звание)

Лукьянов Эрик Александрович

(фамилия, имя и отчество)

Уроженец г. Ульяновск, пер. Кашпирский 2

(область, район, деревня и село)

В БОЮ ЗА СОЦИАЛИСТИЧЕСКОЕ ОТЕЧЕСТВО, ВЕРНЫЙ ВОИНСКОЙ ПРИСЯГЕ, ПРОЯВИВ ГЕРОЙСТВО И МУЖЕСТВО

убит

(убит, умер от ран)

Похоронен тело передано морю

(место погребения)

Настоящее извещение является документом для возбуждения ходатайства о пенсии (приказ НКВМФ СССР № 325 от 16 июня 1941 г.).

Лукьянова Е. Г. 22.09.[illegible]

(фамилия)

(звание)

капитан 1 ранга

М. П.

Извещение о гибели Эрика Лукьянова, 15 августа 1944 г.



Новая экспозиция музея «Юные защитники Родины», г. Курск

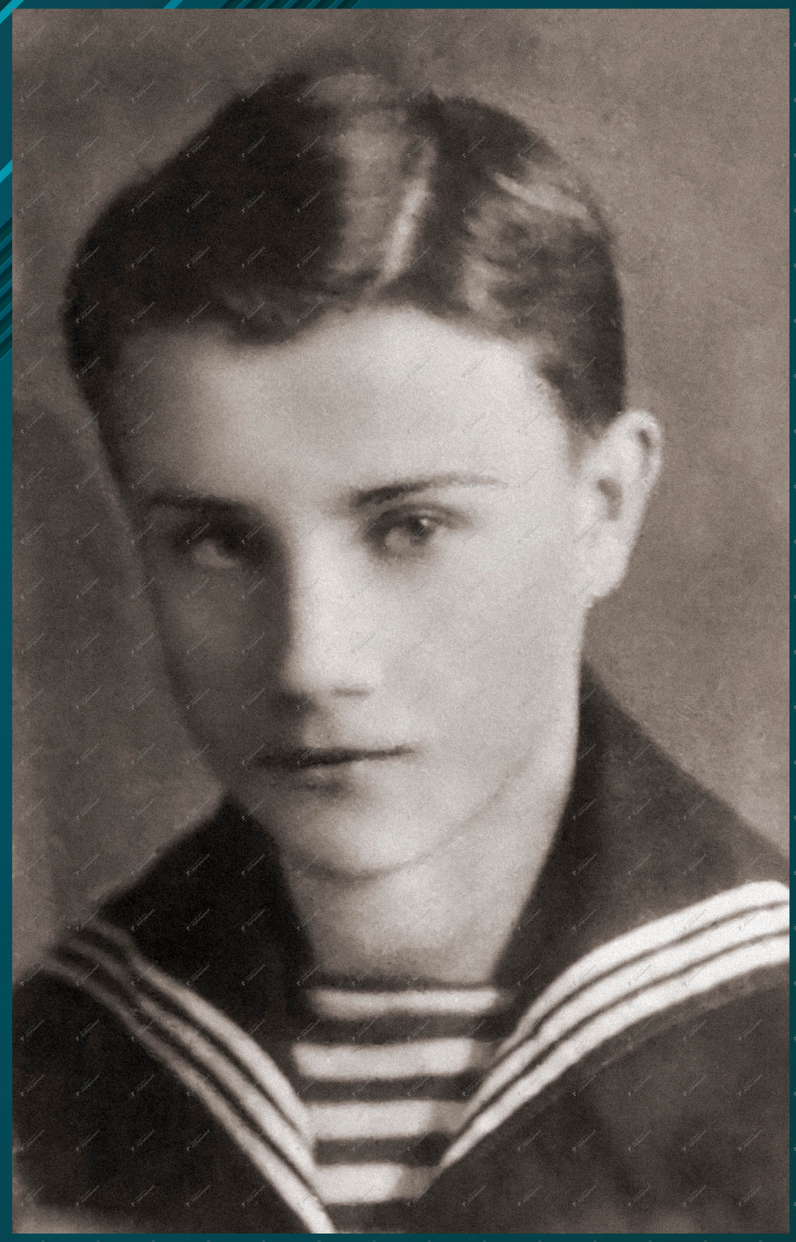

ЭРИК ЛУКЬЯНОВ

ИСТОРИЯ.РФ
ГЕРОИ И ПОДВИГИ

ОБРАЗЫВОЙНЫ.РФ
УНИКАЛЬНЫЕ ФОТОГРАФИИ ВРЕМЕН ВЕЛИКОЙ ОТЕЧЕСТВЕННОЙ ВОЙНЫ

ЛЕКТОРИЙ ДОСТОЕВСКИЙ
ВОЗДВИЖЕНКА, 1

КУРСКИЙ ВОЕННО-ИСТОРИЧЕСКИЙ МУЗЕЙ
«ЮНЫЕ ЗАЩИТНИКИ РОДИНЫ»

РОССИЙСКОЕ ВОЕННО ИСТОРИЧЕСКОЕ ОБЩЕСТВО
история.рф

ЮНЫЕ ЗАЩИТНИКИ РОДИНЫ

1941-1945

Коля Печененко родился в 1930 году в Кировоградской области УССР.

В 13 лет был принят в партизанский отряд им.Сталина, действовавшего на территории Черкасской области, стал разведчиком.

При выполнении боевого задания Коля был схвачен. Вновь и вновь поражает беспредельная жестокость и бесчеловечность врага: фашисты 3 раза имитировали его казнь, на третий раз мальчика парализовало.

После излечения в январе 1944 году он вновь смог ходить. Перенеся такие испытания, отказался от направления в детский дом, стал сыном полка.

День Победы Коля Печененко встретил в госпитале. Юный герой прошел боевой путь от Днепра до реки Влтава в 30 км от Праги. Но война жестоко напомнила о себе – в 40 лет он оказался обездвижен.

Николай Фомич стал записывать свои воспоминания – ручкой, зажатой в зубах. Было исписано 600 ученических тетрадей, ставших книгой «Опаленная судьба», которую издали в 1984 году.

Спустя три года Николая Фомича Печененко не стало.



Ветераны Виталий Чижиков и Николай Печененко



Николай Фомич Печененко за работой

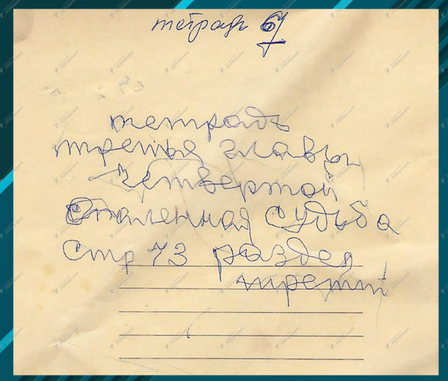

Рукопись книги Н. Печененко



Со следопытами музея у Стелы Героев



Новая экспозиция музея «Юные защитники Родины», г. Курск



Главное фото:
Сыны полка, воспитанники 155-й армейской пушечно-артиллерийской Новороссийско-Севастопольской бригады 1-го Украинского фронта Виктор Евстифеев, Владимир Узбеков, Сергей Паршин, Николай Печененко идут по улице освобожденной Праги.

Фото сделано 17 мая 1945 г. чешским фоторепортером Эмилем Пардубским.

НИКОЛАЙ ПЕЧЕНЕНКО

ИСТОРИЯ.РФ
ГЕРОИ И ПОДВИГИ

ОБРАЗЫВОЙНЫ.РФ
УНИКАЛЬНЫЕ ФОТОГРАФИИ ВРЕМЕН ВЕЛИКОЙ ОТЕЧЕСТВЕННОЙ ВОЙНЫ

ЛЕКТОРИЙ ДОСТОЕВСКИЙ
ВОЗДВИЖЕНКА, 1

КУРСКИЙ ВОЕННО-ИСТОРИЧЕСКИЙ МУЗЕЙ
«ЮНЫЕ ЗАЩИТНИКИ РОДИНЫ»

РОССИЙСКОЕ ВОЕННО ИСТОРИЧЕСКОЕ ОБЩЕСТВО
история.рф

ЮНЫЕ ЗАЩИТНИКИ РОДИНЫ

1941-1945

Валя Пономарёва родилась в 1928 году в с. Платава Курской области.

В 1942 году девочка стала связной и разведчицей партизанского отряда. После ранения была отправлена в госпиталь, а после выздоровления решила стать медсестрой. Окончив курсы, В. Пономарева служила санинструктором 705-го полка 121-й стрелковой дивизии 60-й армии 1-го Украинского фронта.

В 14 лет получила свою первую награду – орден Красной Звезды: «Она оказала первую помощь более 60 раненым бойцам, находила их и при невозможности их выноса из-под огня, носила им продукты, обеспечивала водой».

Принимала участие в форсировании Днепра. Всего же за время наступления спасла жизнь 164 бойцам и командирам.

Пять раз была ранена. В одном из боёв была тяжело ранена осколком снаряда, потеряла много крови. Из-под гусениц фашистского танка девушку спас командир пулемётного взвода 887-го стрелкового полка 211-й стрелковой дивизии. С этим полком В. Пономарёва прошла до Великой Победы, освобождая Польшу, Румынию и Чехословакию.

Награждена орденами Красной Звезды, Отечественной войны I и II степени, медалью «За отвагу».

Находясь на фронте с 1942 года, имеет 5 ранений. Несмотря на своё состояние, и по настоящее время отдает все силы на восстановление здоровья раненых и больных бойцов и офицеров.

Из Наградного листа, 15 марта 1945 г.



Валентина Андреевна Пономарёва



В.А. Пономарёва и основатель Музея «Юные защитники Родины» Клара Александровна Рябова с поисковиками, 1985 г.

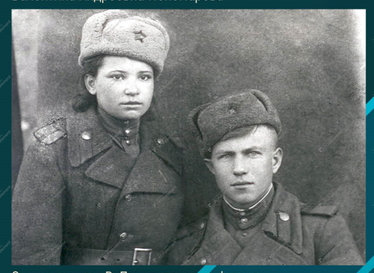

Санинструктор В. Пономарева на фронте

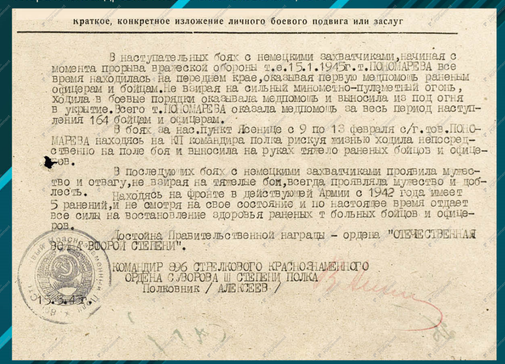

краткое, конкретное изложение личного боевого подвига или заслуг

В наступательных боях с немецкими захватчиками, начиная с момента прорыва вражеской обороны т.е.15.1.1945г.т.ПОНОМАРЕВА все время находилась на переднем крае, оказывая первую медпомощь раненым офицерам и бойцам. Не взирая на сильный минометно-пулеметный огонь, ходила в боевые порядки оказывала медпомощь и выносила из под огня в укрытие. Всего т.ПОНОМАРЕВА оказала медпомощь за весь период наступления 164 бойцам и офицерам.

В боях за нас.пункт Ясенице с 9 по 13 февраля с/г.тов.ПОНОМАРЕВА находясь на КП командира полка рискуя жизнью ходила непосредственно на поле боя и выносила на руках тяжело раненых бойцов и офицеров.

В последующих боях с немецкими захватчиками проявила мужество и отвагу, не взирая на тяжелые бои, всегда проявляла мужество и доблесть. Находясь на фронте в действующей Армии с 1942 года имеет 5 ранений, и не смотря на свое состояние и по настоящее время отдает все силы на восстановление здоровья раненых т больных бойцов и офицеров.

Достойна Правительственной награды – ордена "ОТЕЧЕСТВЕННАЯ ВОЙНА ВТОРОЙ СТЕПЕНИ".

КОМАНДИР 896 СТРЕЛКОВОГО КРАСНОЗНАМЕННОГО ОРДЕНА СУВОРОВА III СТЕПЕНИ ПОЛКА
Полковник / АЛЕКСЕЕВ /

15.3.45г.

Наградной лист на орден Отечественной войны II степени, 15 марта 1945 г.



Новая экспозиция музея «Юные защитники Родины», г. Курск



ВАЛЕНТИНА ПОНОМАРЁВА

ИСТОРИЯ.РФ ГЕРОИ И ПОДВИГИ
ОБРАЗЫВОЙНЫ.РФ
ЛЕКТОРИЙ ДОСТОЕВСКИЙ ВОЗДВИЖЕНКА, 1
КУРСКИЙ ВОЕННО-ИСТОРИЧЕСКИЙ МУЗЕЙ «ЮНЫЕ ЗАЩИТНИКИ РОДИНЫ»

РОССИЙСКОЕ ВОЕННО ИСТОРИЧЕСКОЕ ОБЩЕСТВО
история.рф

ЮНЫЕ ЗАЩИТНИКИ РОДИНЫ

1941-1945

Сережа Пятовский родился в 1935 году в Архангельске, в 1937-м вместе с родителями переехал в Курск.

С ноября 1943 по 12 августа 1945 гг. жизнь мальчика была связана с фронтовым эвакогоспиталем № 1394. Отец Сережи был заместителем начальника этого госпиталя, мама тоже была на фронте. Поэтому Петру Петровичу пришлось взять мальчика с собой.

Служили на Волховском, потом Ленинградском 3-м Прибалтийском, а затем на 2-м Белорусском фронтах. Серёжа оказывал помощь раненым бойцам, помогал санитаркам, читал раненым письма от родных, исполнял поручения при штабе, трудился на хоздворе.

Эвакогоспиталь двигался вслед за линией фронта. Так Сергей Пятовский дошел до Берлина.

В обгоревшем рейхстаге мальчик поднялся в рыцарский зал и химическим карандашом написал на стене: «Сережа из Курска. 10 лет».

Серёжа из Курска. 10 лет.

Надпись, сделанная С. Пятовским в поверженном рейхстаге



Отец С. Пятовского – Пётр Петрович Пятовский, заместитель начальника эвакогоспиталя №1394



Новая экспозиция музея «Юные защитники Родины», г. Курск



Учащиеся школы г. Калинин пишут письма домой под диктовку раненых бойцов в госпитале, 1943 г.





Сергей Пятовский в музее «Юные защитники Родины» в г. Курске



СЕРГЕЙ ПЯТОВСКИЙ

ИСТОРИЯ.РФ
ГЕРОИ И ПОДВИГИ

ОБРАЗЫВОЙНЫ.РФ
УНИКАЛЬНЫЕ ФОТОГРАФИИ ВРЕМЕН ВЕЛИКОЙ ОТЕЧЕСТВЕННОЙ ВОЙНЫ

ЛЕКТОРИЙ ДОСТОЕВСКИЙ
ВОЗДВИЖЕНКА, 1

КУРСКИЙ ВОЕННО-ИСТОРИЧЕСКИЙ МУЗЕЙ
«ЮНЫЕ ЗАЩИТНИКИ РОДИНЫ»

РОССИЙСКОЕ ВОЕННО ИСТОРИЧЕСКОЕ ОБЩЕСТВО
история.рф

ЮНЫЕ ЗАЩИТНИКИ РОДИНЫ

1941-1945

Володя Тарновский родился в 1930 году в г. Славянске (прибавил себе два года, написав, что в 1928).

Отец Володи погиб на фронте, мать расстреляли фашисты. После того, как его село было освобождено, попросился с солдатами на фронт, стал бойцом 370-го артиллерийского полка.

Особенно отличился при форсировании Днепра: мальчик под сильным огнём несколько раз переплывал на лодке реку, чтобы доставить закрепившимся на западном берегу разведчикам боеприпасы.

Принимал участие в освобождении Украины, Молдавии, Польши, дошёл до Берлина. В уличных боях Володя в одном из домов заметил двух гитлеровцев, которые стреляли из окна по нашим бойцам. Он огнём уничтожил одного фашиста, другой бросился бежать и был схвачен.

9 мая 1945 года на стене поверженного рейхстага 14-летний Володя Тарновский оставил свою победную надпись.

Награждён орденами Красной Звезды, Славы III степени, медалями «За отвагу», «За взятие Берлина» и другими.

Кое-кто пытается исказить историю, но пока мы еще живы, хотелось бы оставить верную память о тех событиях...

Осенью мы освобождали столицу Донбасса. Я вначале считался сыном полка, а потом уже пришлось воевать по полной программе, за что и получил боевые награды.

Владимир Владимирович Тарновский



Владимир Владимирович Тарновский

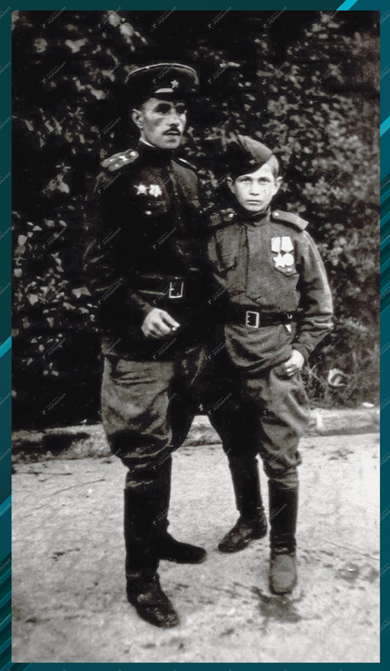



В. Тарновский расписывается на колонне рейхстага



С однополчанами



ВЛАДИМИР ТАРНОВСКИЙ

ИСТОРИЯ.РФ
ГЕРОИ И ПОДВИГИ

ОБРАЗЫВОЙНЫ.РФ
УНИКАЛЬНЫЕ ФОТОГРАФИИ ВРЕМЕН ВЕЛИКОЙ ОТЕЧЕСТВЕННОЙ ВОЙНЫ

ЛЕКТОРИЙ ДОСТОЕВСКИЙ
ВОЗДВИЖЕНКА, 1

КУРСКИЙ ВОЕННО-ИСТОРИЧЕСКИЙ МУЗЕЙ
«ЮНЫЕ ЗАЩИТНИКИ РОДИНЫ»

РОССИЙСКОЕ ВОЕННО ИСТОРИЧЕСКОЕ ОБЩЕСТВО
история.рф

ЮНЫЕ ЗАЩИТНИКИ РОДИНЫ

1941-1945

Виталий Чижиков родился в 1927 году
в с. Черновка Дмитриевского района Курской области.

В 3-летнем возрасте мальчик лишился слуха и речи. Обучаясь в школе для глухонемых, был отличником, хорошо рисовал.

Во время Великой Отечественной войны он помогал партизанам, обладая прекрасной памятью, делал зарисовки расположения фашистских войск, добывал ценные сведения о готовящихся карательных операциях против партизан.

Много раз подросток был на волосок от смерти. Заподозрив что-то, немцы поймали Виталия, сильно избили. Понимая, что подросток не слышит, переводчик написал на клочке бумаги: «Если ещё раз пойдешь в лес, будешь расстрелян как партизан».

Но Виталий не испугался.

Все 17 месяцев, пока Дмитриевский отряд вел борьбу с фашистами до момента освобождения от оккупации, мальчик добывал разведданные.

Я глухонемой юный партизан
Великой Отечественной войны.
В силу такого физического недостатка
в моих воспоминаниях
встречаются многие участники событий
без имен и фамилий, так как я не слышал их.

Виталий Кузьмич Чижиков



Виталий Чижиков (1-й слева в среднем ряду)

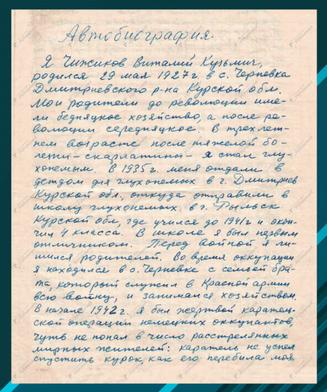

Автобиография В. Чижикова



В.К. Чижиков рядом со своим детским фото в музее «Юные защитники Родины» в Курске, 1988 г.



Ветераны Виталий Чижиков и Николай Печененко



«В этом домике я провел свое военное детство». Рисунок и рамка изготовлены В. Чижиковым



ВИТАЛИЙ ЧИЖИКОВ

ИСТОРИЯ.РФ
ГЕРОИ И ПОДВИГИ

ОБРАЗЫВОЙНЫ.РФ
УНИКАЛЬНЫЕ ФОТОГРАФИИ ВРЕМЕН ВЕЛИКОЙ ОТЕЧЕСТВЕННОЙ ВОЙНЫ

ЛЕКТОРИЙ ДОСТОЕВСКИЙ
ВОЗДВИЖЕНКА, 1

КУРСКИЙ ВОЕННО-ИСТОРИЧЕСКИЙ МУЗЕЙ
«ЮНЫЕ ЗАЩИТНИКИ РОДИНЫ»

РОССИЙСКОЕ ВОЕННО ИСТОРИЧЕСКОЕ ОБЩЕСТВО
история.рф

ЮНЫЕ ЗАЩИТНИКИ РОДИНЫ

1941-1945

Серёжа Анненков родился в 1931 году
во Льгове Курской области.

В 1943 году стал сыном полка в 65-й гвардейской армии,
юным участником Курской битвы.

Воевал на Центральном и 1-м Белорусском фронтах.

Во время боёв Серёжа подносил тяжёлые снаряды,
заряжал орудия.

В одном из боёв, проходивших на северном фасе
Курской дуги, закончились снаряды. Было подбито
8 танков. В живых остались только лейтенант и Серёжа,
на двоих была всего лишь одна связка гранат.
Началась танковая атака, лейтенант был ранен.
И тогда последнюю связку гранат бросил Сергей.
Танк загорелся, но взрывом мальчика отбросило
на несколько метров в сторону. Серёжа потерял
сознание, очнулся уже в госпитале.

После войны Сергей Анненков стал кадровым офицером
Советской армии. Впоследствии он посадил рощу
в 2,5 тысячи деревьев в память о солдатах,
умерших от ран в госпитале.

Но забыть первый и последний
трехдневный бой невозможно...
И однажды, глядя в окно своей квартиры,
дал себе слово посадить две тысячи деревьев
(в память о солдатах, умерших от ран в госпитале).
Теперь под окнами выросли белоствольные березы,
липы, рябины, лиственницы, сосны, вязы, клены...

Сергей Яковлевич Анненков



Сергей Яковлевич Анненков, 1980-е гг.

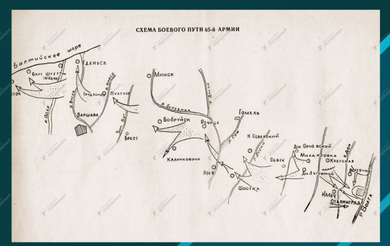

Схема боевого пути 65-й армии



Среднеазиатский военный округ, 1955 г.



Новая экспозиция музея «Юные защитники Родины», г. Курск

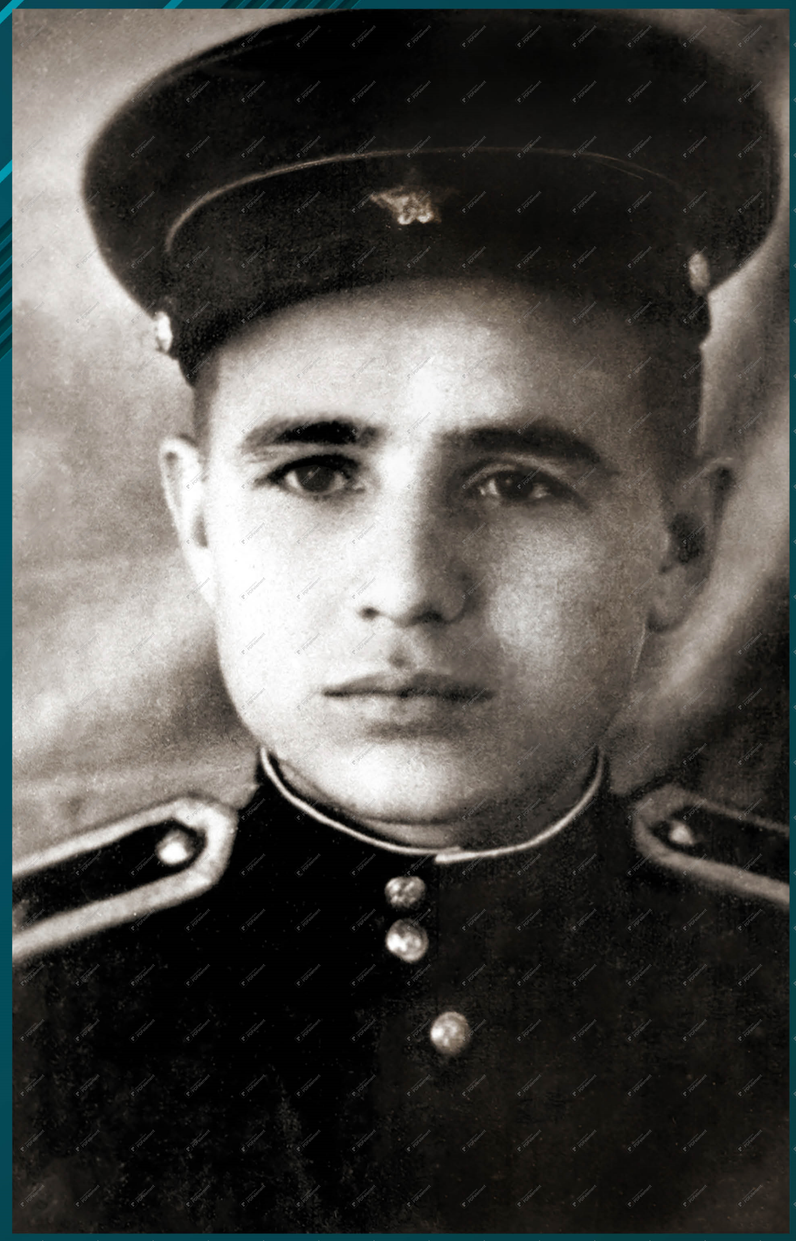

СЕРГЕЙ АННЕНКОВ

ИСТОРИЯ.РФ
ГЕРОИ И ПОДВИГИ

ОБРАЗЫВОЙНЫ.РФ
УНИКАЛЬНЫЕ ФОТОГРАФИИ ВРЕМЕН ВЕЛИКОЙ ОТЕЧЕСТВЕННОЙ ВОЙНЫ

ЛЕКТОРИЙ ДОСТОЕВСКИЙ
ВОЗДВИЖЕНКА, 1

КУРСКИЙ ВОЕННО-ИСТОРИЧЕСКИЙ МУЗЕЙ
«ЮНЫЕ ЗАЩИТНИКИ РОДИНЫ»